



ROMÂNIA

CONSILIUL DE MONITORIZARE A IMPLEMENTĂRII CONVENȚIEI ONU PRIVIND DREPTURILE PERSOANELOR CU DIZABILITĂȚI

Autoritate autonomă sub control Parlamentar

Str. Nerva Traian nr. 3, sector 3, București; tel. +40 21 371 27 66; fax +40 21 371 27 58;
e-mail: secretariat@consiliuldemonitorizare.ro; web: www.consiliuldemonitorizare.ro

Nr. 818/29.03.2023

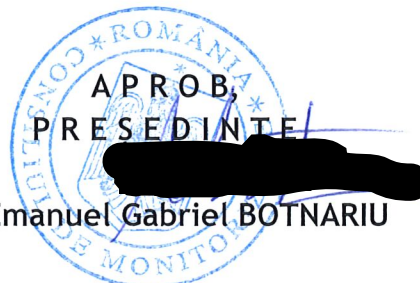

Dr. Emanuel Gabriel BOTNARIU

R A P O R T

privind vizita de monitorizare desfășurată la Casa de tip familial pentru copii cu dizabilități nr. 1 Aiud, jud. Alba

Sumar :

Prezentul raport, întocmit ca urmare a vizitei de monitorizare inopinate desfășurată la Casa de tip familial pentru copii cu dizabilități nr. 1 Aiud, jud. Alba, efectuată în temeiul prevederilor art. 11 alin. (1) din Legea 8/2016 privind înființarea mecanismelor prevăzute de Convenția privind drepturile persoanelor cu dizabilități este structurat în trei secțiuni, după cum urmează:

- I. Cadrul general și organizarea vizitei
- II. Constatările rezultate din vizita efectuată
- III. Recomandări

I. Cadrul general și organizarea vizitei

Prin Ordinul nr. 71/16.03.2023, președintele Consiliului de Monitorizare a dispus efectuarea unei vizite de monitorizare inopinate în perioada 21.03.2023 - 22.03.2023 la Casa de tip familial pentru copii cu dizabilități nr. 1 Aiud, jud. Alba, denumită în continuare „centru”.

Din echipa de vizitare au făcut parte [redacted], inspector de monitorizare în cadrul Consiliului de Monitorizare, în calitate de coordonator al echipei, [redacted] și [redacted], experți independenți, reprezentanți ai societății civile.

II. Constatările rezultate în urma vizitei de monitorizare.

1. Descrierea serviciului social

Casa de tip familial pentru copii cu dizabilități nr. 1 Aiud, jud. Alba, este o instituție privată a furnizorului de servicii Asociația „Un pas înainte Alexandra” destinată să furnizeze servicii sociale în sistem rezidențial copiilor cu dizabilități și se află în relații de colaborare cu Direcția Generală de Asistență Socială și Protecția Copilului Alba.

Asociația „Un pas înainte Alexandra” furnizează servicii sociale rezidențiale pentru copii cu dizabilități în baza „Acordului cadru nr. 30777 din 12.08.2022 pentru furnizarea de servicii sociale de tip rezidențial pentru un număr de 12 copii și tineri cu dizabilități în cadrul CTF cu dizabilități nr. 1 Aiud” încheiat în parteneriat cu DGASPC Alba. Prin Actul adițional nr. 1 la Acordul mai sus amintit se precizează că durata acestuia este de 12 luni, începând de la data de 04.10.2022.

CTF pentru copii cu dizabilități nr. 1 Aiud are o capacitate totală de 12 de locuri.

Centrul este amplasat în orașul Aiud unde există mijloace de transport în comun.

Acesta își desfășoară activitatea cu licența de funcționare provizorie nr. 1891 din 03.01.2023, valabilă pe o perioadă de un an de zile, până la data de 02.01.2024.

Clădirea în care centrul își desfășoară activitățile specifice este amplasată în comunitate și este o clădire cu demisol (nefuncțional/dezafectat) și parter.

La parter se regăsesc: 3 dormitoare, 3 grupuri sanitare, o cameră de zi, bucătărie, sală de mese și un birou multifuncțional.

Sunt elaborate proceduri de lucru și registre, în conformitate cu legislația în vigoare.

Structura de personal a centrului, conform organigramei și a statului de funcții, cuprinde 7 posturi, toate ocupate, după cum urmează:

Denumirea funcției	Nr. posturi în statul de funcții	Posturi vacante
Șef centru/Coordonator/Președinte	1	0
Medic	-	-
Asistente medicale calificate	1	0

Infirmieri cu calificări în domeniu	1	0
Educator specializat	4	0
Psihopedagog	1	0

2. Beneficiari

Centrul găzduiește un număr de 12 de beneficiari, dintre care 4 fete și 8 băieți, cu vârste cuprinse între 5 și 14 de ani. Toți beneficiarii dețin un certificat de încadrare în grad de handicap.

Vârsta beneficiarilor:

0-5 ani	6-10 ani	11-14 ani	15-17 ani	18-26 ani
1	7	4	-	0

Beneficiarii sunt persoane cu dizabilități încadrate în grad de handicap, după cum urmează:

Tipul de dizabilități:

Fizic	Somatic	Auditiv	Vizual	Mintal	Neuropsihic	Asociat	HIV/SIDA	Boli rare	Surdocecitate
-	-	-	-	4	8	-	-	-	-

Gradul de handicap:

Grav cu asistent personal	Grav	Accentuat	Mediu/ușor
0	9	0	3

La data efectuării vizitei, în centru erau 11 beneficiari (1 beneficiar era învoit în familia fostului asistent maternal cu care acesta a dezvoltat relații de atașament).

3. Respectarea drepturilor prevăzute de Convenția privind drepturile persoanelor cu dizabilități (denumită în continuare CDPD)

- a) Accesibilitate, mobilitate personală, libertatea de expresie și opinie și accesul la informație (art. 9, 20, 21 din CDPD)

Art. 9 Accesibilitatea

Centrul este situat în orașul Aiud, jud. Alba, str. Tudor Vladimirescu nr. 14 și se află în administrarea și coordonarea Asociației „Un pas înainte Alexandra” care colaborează cu Direcția Generală de Asistență Socială și Protecția Copilului Alba.

Amplasarea centrului permite accesul spre comunitate al beneficiarilor la toate resursele și facilitățile acesteia: serviciile de sănătate, educație, muncă, cultură, petrecerea timpului liber (foto nr. 1, foto nr. 2, foto nr. 3).

Foto nr. 1



Foto nr. 2



Foto nr. 3



- Echipa de vizitare a identificat următoarele aspecte:
- la intrare centrul dispune de rampă de acces dar nu este conformă și nu are montat suport mână curentă (foto nr. 4);
- spațiile comune nu sunt accesibilizate: scara de la intrare are mână curentă dar nu dispune de rampă, holul nu este accesibilizat (foto nr. 5, foto nr. 6);

Foto nr. 4



Foto nr. 5



Foto nr. 6



- pragurile de la unul dintre grupurile sanitare, de la sala de mese și un dormitor sunt înalte îngreunând accesul în spațiile respective (foto nr. 7, foto nr. 8, foto nr. 9);

Foto nr. 7



Foto nr. 8



Foto nr. 9

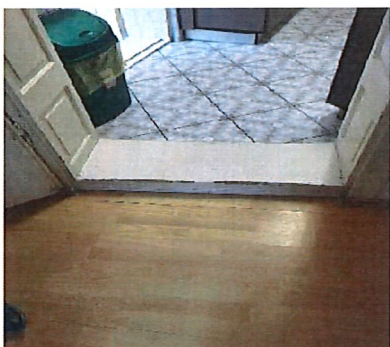

- distanța dintre paturi în dormitoare este conformă standardelor și asigură atât manevrarea cu ușurință a dispozitivelor asistive cât și independență în mișcare (foto nr. 10, foto nr. 11, foto nr. 12);

Foto nr. 10

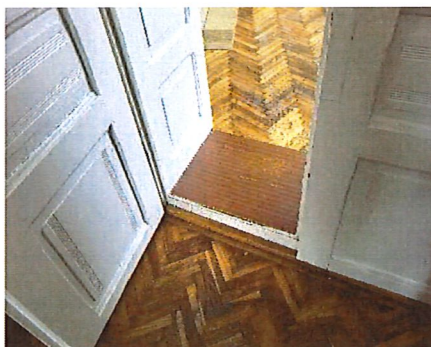

Foto nr. 11



Foto nr. 12



- o singură baie este accesibilizată conform standardelor (foto nr. 13, foto nr. 14, foto nr. 15).

Foto nr. 13



Foto nr. 14



Foto nr. 15



➤ *Drept parțial respectat.*

Art. 20 Mobilitatea personală

Un beneficiar este utilizator de fotoliu rulant iar unul este greu deplasabil, restul sunt deplasabili. Cei doi beneficiari au la dispoziție fotolii rulante adaptate (foto nr. 16, foto nr. 17).

Foto nr. 16



Foto nr. 17



Foto nr. 18



Autoturismul pus la dispoziția centrului de către Asociația „Un pas înainte Alexandra”, este un autoturism Volkswagen Golf 5 neaccesibilizat.

➤ *Drept parțial respectat.*

Art. 21 Libertatea de expresie și opinie și accesul la informație

Materialele informative și Carta beneficiarului sunt afișate conform prevederilor legilor în vigoare.

La nivelul centrului psihologul și asistentul social realizează informări pe înțelesul beneficiarilor cu privire la drepturile și obligațiile pe care le au. Majoritatea beneficiarilor cunosc și înțeleg drepturile pe care le au și modul în care le pot exercita.

Beneficiarii au acces la informațiile oferite prin intermediul mass-media, în fiecare cameră există cel puțin un televizor, centrul dispune de post telefonic fix accesibil beneficiarilor.

➤ *Drept respectat.*

b) **Recunoaștere egală în fața legii și accesul la justiție (art. 12 și art. 13 CDPD)**

Art. 12 Recunoaștere egală în fața legii

Toți beneficiarii se află în centru în baza unei hotărâri de instanță.

➤ *Drept respectat.*

Art. 13 Accesul la justiție

Nu există pe rol dosare în cauze de natură penală sau civilă cu privire la beneficiari. Dacă este cazul și beneficiarul dorește, se apelează la serviciile juristului Asociației „Un pas înainte Alexandra”.

➤ *Drept respectat.*

c) **Libertatea și siguranța persoanei, nimeni nu poate fi supus torturii și niciunui fel de pedeapsă sau de tratament crud, inuman ori degradant, nimeni nu poate fi supus exploatării, violenței și abuzului, protejarea integrității persoanei (art. 14, 15, 16, 17 din CDPD)**

Art. 14 Libertatea și siguranța persoanei

Centrul deține toate avizele de funcționare.

Centrul nu este dotat cu sistem de monitorizare video a spațiilor comune interioare sau exterioare.

Nu există pază.

➤ *Drept parțial respectat.*

Art. 15 Nimeni nu poate fi supus torturii și niciunui fel de pedeapsă sau de tratament crud, inuman ori degradant

În urma vizitei de monitorizare nu au fost identificate elemente care ar putea indica faptul că beneficiarilor li se aplică pedepse, tratamente inumane sau degradante.

Din discuțiile cu personalul și prin observații, echipa de monitorizare a constatat că aceștia nu sunt conționați. Situațiile de conflict sunt gestionate de către personalul aflat pe tură. În cazul în care acesta nu poate gestiona situația prin mediere, consiliere sau îndepărtarea agresorului, se contactează coordonatorul centrului și serviciul de urgență 112, conform procedurii.

➤ *Drept respectat.*

Art. 16 Nimeni nu poate fi supus exploatării, violenței și abuzului

Echipa de monitorizare nu a identificat elemente care ar putea indica faptul că beneficiarii au fost exploatați sau au fost supuși unor acte de violență sau abuz.

S-a constatat existența unui registru de evidență pentru sesizări și reclamații, în care este consemnată fiecare deschidere a cutiei de sesizări, care se face conform procedurii de la nivelul centrului. Nu sunt sesizări scrise, conform registrului de evidență.

➤ *Drept respectat.*

Art. 17 Protejarea integrității persoanei

Pe parcursul vizitei de monitorizare au fost identificate unele aspecte care ar putea să pună în pericol viața și integritatea corporală a beneficiarilor:

- deși demisolul clădirii este dezafectat și nefuncțional accesul către acesta nu este restricționat (foto nr. 19, foto nr. 20);
- în curte sunt depozitate resturi de materiale (foto nr. 21);

Foto nr. 19



Foto nr. 20



Foto nr. 21



➤ *Drept parțial respectat.*

- d) Libertatea de mișcare și cetățenia, viață independentă și integrare în comunitate, (art. 18, 19 din CDPD), abilitare și reabilitare, participarea la viața culturală, activități recreative, timp liber și sport (art.26, 30 din CCPD)

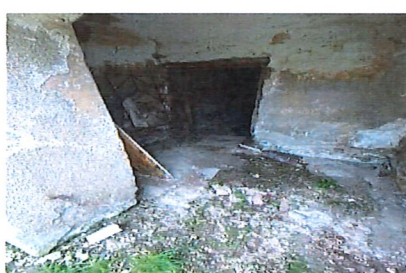
Art. 18 Libertatea de mișcare și cetățenia

La data vizitei de monitorizare toți beneficiarii aveau emise acte de identitate valabile (Certificat de naștere, Carte de identitate și Certificat de Încadrare într-un grad de handicap).

➤ *Drept respectat.*

Art. 19 Viață independentă și integrare în comunitate

Personalul centrului încearcă, acolo unde este posibil, menținerea legăturii și contactul permanent cu familia restrânsă sau extinsă sau menținerea relațiilor personale ale beneficiarilor cu alte persoane față de care aceștia au dezvoltat legături de atașament. La momentul vizitei un beneficiar era învoit în familia fostului asistent maternal, iar 3 beneficiari, frați, sunt vizitați săptămânal de tată - care locuiește în orașul Aiud.

➤ *Drept respectat.*

Art. 26 Abilitare și reabilitare

Din analiza documentelor puse la dispoziția echipei de monitorizare de către personalul centrului a reieșit faptul că există un program zilnic de activități care include planificarea activităților de îngrijire personală, servirea mesei, administrarea tratamentului, igienizare, informare și consiliere cu privire la drepturile și facilitățile sociale, abilitare și reabilitare, îngrijire și asistență, activități de menținere/dezvoltare a deprinderilor de viață independentă. Din discuțiile cu beneficiarii a reieșit faptul că există acest program iar ei participă voluntar la activitățile desfășurate.

Pentru 11 copii din centru activitățile de abilitare și reabilitare se desfășoară în cadrul Centrului de zi pentru copii cu dizabilități al Asociației „Un pas înainte Alexandra” (foto nr. 22, foto nr. 23, foto nr. 24). Pentru beneficiarul nedepasabil aceste activități se desfășoară în centru (foto nr. 25, foto nr. 26, foto nr. 27).

Foto nr. 22



Foto nr. 23



Foto nr. 24



Foto nr. 25

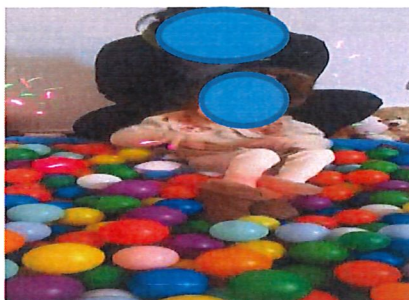

Foto nr. 26

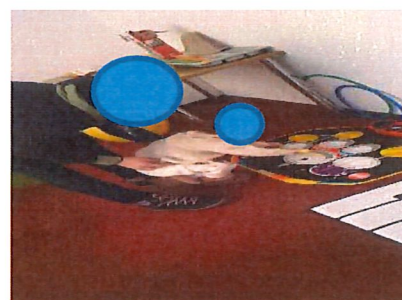

Foto nr. 27



Echipa multidisciplinară este constituită conform standardelor. Aceasta este formată din: manager de caz - asistent social din cadrul DGASPC Alba, psiholog - din cadrul DGASPC Alba, asistent medical, psihopedagog, educador - persoana de referință din cadrul centrului, medicul de familie din comunitate, învățători și diriginți de la unitățile de învățământ, terapeuții Centrului de zi pentru copii cu dizabilități al Asociației „Un pas înainte Alexandra”.

Medicul de recuperare din Centrul de zi recomandă programe de abilitare și reabilitare care să se pleze pe diagnosticele copiilor ((foto nr. 28, foto nr. 29, foto nr. 30).

Foto nr. 28



Foto nr. 29



Foto nr. 30



Dintre specialiștii centrului de zi fac parte: logoped, kinetoterapeut, fizioterapeut, maseur, etc.

Din analiza dosarelor a reieșit că beneficiarii sunt evaluați periodic. Dosarele sociale ale beneficiarilor sunt complete. Acestea cuprind certificatul de naștere, certificatul de încadrare într-un grad de handicap, certificate de orientare profesională, anchete sociale, fișe psihologice, etc.

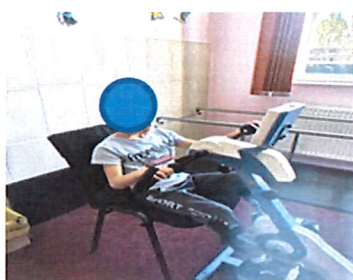
Centrul nu are angajat psiholog. Psihologul care se ocupă de beneficiarii din centru este din cadrul Centrului de zi pentru copii cu dizabilități al Asociației „Un pas înainte Alexandra”. Acesta se întâlnește cu fiecare beneficiar pentru evaluare și consiliere

psihologică de 2-3 ori pe săptămână sau ori de câte ori este nevoie. Consilierea se realizează la cabinetul Centrului de zi pentru copii cu dizabilități al Asociației „Un pas înainte Alexandra” sau în curte când vremea permite, în funcție de dorința fiecărui beneficiar.

Echipa de monitorizare a identificat fișe de evaluare psihologică a beneficiarilor, plan de consiliere, fișe de consiliere psihologică.

➤ *Drept respectat.*

Art. 30 Participarea la viața culturală, activități recreative, timp liber și sport

Curtea are spațiu suficient, dar aceasta nu este amenajată astfel încât beneficiarii să poată desfășura activități în scop recreativ. În curtea centrului se află un singur leagăn dar acesta nu este funcțional (foto nr. 31). Pentru activități recreative beneficiarii merg în parc (foto nr. 32, foto nr. 33).

Foto nr. 31



Foto nr. 32



Foto nr. 33

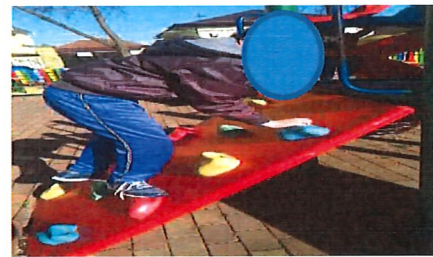

Din discuțiile purtate cu beneficiarii și personalul centrului a reieșit faptul că aceștia participă frecvent la slujbele religioase din sat, merg la plimbare prin localitate și în afara acesteia, iar în anotimpul cald merg la picnicuri, adunat de măceșe și flori.

➤ *Drept respectat.*

e) **Dreptul la viață personală, respectul pentru cămin și familie (art. 22, 23 din CDPD)**

Art. 22 Dreptul la viață personală

Beneficiarilor le este asigurată confidențialitatea datelor cu caracter personal, medical și de reabilitare, conform procedurii prevăzută de legislația în vigoare.

➤ *Drept respectat.*

Art. 23 Respectul pentru cămin și familie

3 beneficiari, frați, sunt vizitați săptămânal de tată, mama este decedată. Un beneficiar este învoit în vacanțe în familia fostului asistent maternal - ieșit la pensie, persoană față de care copilul a dezvoltat o relație de atașament.

➤ **Drept respectat**

f) **Educație (art. 24 CDPD)**

Din cei 12 beneficiari doar unul nu este școlarizat datorită afecțiunilor. Ceilalți beneficiari urmează fie cursuri la învățământ de masă, fie cursuri la învățământ special după cum urmează:

- Grădinița cu program prelungit nr. 2 Aiud: 1 beneficiar este înscris la grupa mare;
- Școala Gimnazială „Ovidiu Hulea” - 1 beneficiar cls. a II-a - învățământ de masă;
1 beneficiar cls. a III-a - învățământ de masă;
- Școala Gimnazială „Axente Sever” - 1 beneficiar cls. I - învățământ special la domiciliu;
1 beneficiar cls. a II-a - învățământ special;
3 beneficiari cls. a III - învățământ special;
1 beneficiar cls. a IV-a învățământ special;
1 beneficiar cls. a VI-a învățământ special;
1 beneficiar cls. a VII-a învățământ special la domiciliu.

Pentru 9 beneficiari au fost eliberate Certificate de Orientare Școlară. Pentru ceilalți 3 beneficiari au fost depuse dosarele în vederea obținerii acestor certificate.

Din discuțiile purtate cu beneficiarii, personalul din centru și caracterizările școlare aflate în dosare precum și din Planurile Personalizate a reieșit faptul că beneficiarii au rezultate școlare bune, participă regulat la cursuri, nu au absențe și sunt implicați în procesul de învățare.

La data vizitei, în centru se afla un profesor itinerant și de sprijin de la Școala Gimnazială „Axente Sever” - partea de învățământ special (foto nr. 34, foto nr. 35, foto nr. 36).

Foto nr. 34



Foto nr. 35



Foto nr. 36



➤ **Drept respectat.**

g) **Sănătate (art. 25 din CDPD)**

În centru este amenajat un cabinet medical pentru consultații, dotat corespunzător. Aparatul de urgență, aflat în cabinetul medical de tratamente este utilat corespunzător.

Medicamentele sunt păstrate în dulapul din cabinetul medical de tratamente, existând stoc de medicație recurentă.

Centrul nu are cuprins în organigramă postul de medic.

Toți beneficiarii sunt înscriși la medic de familie din localitate, la care sunt programați în funcție de necesități și urgențe.

Tratamentul este administrat de către asistentul medical sau personalul aflat pe tură, în baza recomandărilor medicilor specialiști și este specificat în fișele beneficiarilor.

Conform analizei dosarelor medicale, s-au evidențiat analize medicale anuale și consulturi stomatologice de rutină, acestea efectuându-se în cazul unor simptomatologii semnificative sau a urgențelor.

Conținutul dosarelor medicale:

- Certificat de încadrare în grad de handicap;
- Scrisoare medicală;
- Analize anuale;
- Rețete nominale;
- Foaie de observație clinică generală (Spitalul Municipal Aiud, Spitalul de Copii Cluj-Napoca);
- Investigații.

Centrul colaborează cu Laboratorul de Sănătate mintală din Alba-Iulia care asigură asistența psihiatrică a beneficiarilor.

Conform evidențelor medicale, există o centralizare a beneficiarilor cronici, 9 dintre aceștia se află sub tratament neuropsihiatric, administrat de asistentul medical în timpul programului de lucru și de educator în restul programului, sub îndrumarea medicală.

➤ *Drept respectat*

h) Munca și încadrarea în câmpul muncii (art.27 din CDPD)

Nu este cazul, având în vedere că vârsta beneficiarilor este cuprinsă între 5 - 14 ani.

➤ *Drept respectat.*

i) Standarde de viață și protecție socială adecvate (art.28 din CDPD)

Centrul este greu identificabil din cauza faptului că nu există niciun panou care să indice că în acea locație funcționează un centru destinat copiilor cu dizabilități.

Acesta funcționează într-o singură clădire. Spațiile atât interioare cât și exterioare sunt curat întreținute.

Confortul termic și apa caldă menajeră sunt asigurate de centrala termică proprie.

Clădirea este iluminată natural și artificial.

Fiecare dormitor dispune de cel puțin un televizor, paturi cu saltele, noptiere în care se află obiecte personale ale beneficiarilor și dulapuri ce conțin articole de îmbrăcăminte. Obiectele de cazarmament sunt curate și bine întreținute.

Mobilierul din dormitoare este bine întreținut (foto nr. 37, foto nr. 38). Beneficiarii au posibilitatea de a personaliza dormitoarele (foto nr. 39).

Foto nr. 37



Foto nr. 38



Foto nr. 39



Toate cele 3 grupuri sanitare sunt placate cu faianță și gresie. Doar unul dintre cele trei este accesibilizat conform standardelor (foto nr. 40, foto nr. 41). Pentru celelalte s-au început demersurile în vederea accesibilizării. În unul dintre cele 3 grupuri sanitare beneficiarii au materiale igienico - sanitare personalizate (foto nr. 42).

Foto nr. 40



Foto nr. 41



Foto nr. 42



Centrul dispune de sală de mese, bucătărie și magazie de alimente. Spațiile de păstrare, depozitare a alimentelor și servire a mesei sunt amenajate corespunzător. Sala de mese este dotată cu 2 mese fiecare cu 6 scaune, curat întreținută.

Bucătăria este dotată cu aparatură modernă (foto nr. 43). Mâncarea este preparată în centru (foto nr. 44, foto nr. 45).

Foto nr. 43



Foto nr. 44



Foto nr. 45



Sunt prelevate probe alimentare din meniu și sunt păstrate în frigider împreună cu alte alimente. (foto nr. 46). Meniul este afișat la loc vizibil iar din declarațiile beneficiarilor, aceștia sunt consultați. Beneficiarii sunt încurajați să-și exprime preferințele alimentare și în măsura în care acest lucru este posibil se ține seama de ele. Meniul este

stabilit zilnic de către personalul centrului împreună cu asistentul medical și nutriționistul Centrului pentru adulți cu dizabilități al Asociației „Un pas înainte Alexandra”. Se asigură zilnic fructe proaspete și deserturi pregătite în cadrul centrului.

Din discuțiile purtate cu beneficiarii a reieșit că mâncarea este bună, sățioasă, iar dacă mai vor supliment, li se dă (foto nr. 47). Beneficiarul nedepasabil este hrănit în dormitor, la pat (foto nr. 48).

Foto nr. 45



Foto nr. 46



Foto nr. 47



Spălătoria este situată într-o încăpăre mică unde există o singură mașină de spălat funcțională amplasată într-una dintre băi (foto nr. 48). Nu există stabilit un traseu pentru colectarea și transportul rufelor murdare și a celor curate.

Spațiile pentru păstrarea alimentelor sunt igienizate, curate, iar alimentele sunt în termen de garanție (foto nr.49, foto nr. 50).

Foto nr. 48



Foto nr. 49



Foto nr. 50

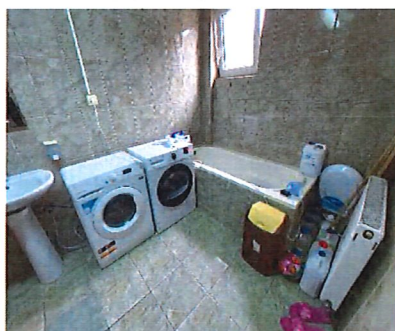

➤ *Drept parțial respectat.*

Art. 29 Participarea la viața politică și publică

Nu este cazul, având în vedere că vârsta beneficiarilor este cuprinsă între 5 - 14 ani.

➤ *Drept respectat.*

j) Gestionarea la nivelul centrului a situației epidemiologice actuale - Situații de risc și urgențe umanitare (art. 11 CDPD)

Nu există situații de incidență din sfera art. 11 CDPD.

➤ *Drept respectat.*

4. Situația deceselor

În ultimii doi ani nu au fost înregistrate decese.

Centru deține o procedură și a notificat Consiliului de Monitorizare pentru fiecare deces.

➤ *Drept respectat.*

III. Recomandări

Având în vedere cele constatate în urma vizitei pe care am efectuat-o la **Casa de tip familial pentru copii cu dizabilități nr. 1 Aiud, jud. Alba**, echipa de monitorizare formulează următoarele recomandări pentru respectarea drepturilor persoanelor cu dizabilități, astfel cum sunt prevăzute de CDPD:

Accesibilitate, mobilitate personală, libertatea de expresie și opinie și accesul la informație (art. 9, 20, 21 din CDPD)

Art. 9 Accesibilitatea

1. Accesibilizarea mediului fizic conform standardelor la intrarea în centru și în spațiile comune: holuri și grupuri sanitare.
2. Montarea de rampe care să permită accesul în spațiile prevăzute cu praguri înalte.

Art. 20 Mobilitatea personală

1. Dotarea centrului cu autoturism accesibilizat nevoilor beneficiarilor.

Libertatea și siguranța persoanei, nimeni nu poate fi supus torturii și niciunui fel de pedeapsă sau de tratament crud, inuman ori degradant, nimeni nu poate fi supus exploatării, violenței și abuzului, protejarea integrității persoanei (art. 14, 15, 16, 17 din CDPD)

Art. 14 Libertatea și siguranța persoanei

1. Dotarea cu sistem de monitorizare video în spațiile comune interioare și exterioare.

Art. 17 Protejarea integrității persoanei

1. Protejarea și securizarea accesului în demisolul centrului.
2. Îndepărtarea resturilor de materiale din curtea centrului.



Art.28 din CDPD Standarde de viață și protecție socială adecvate

1. Montarea unui panou de identificare a serviciului social.

În respectarea prevederilor art. 14 alin. (6) și alin. (7) din Legea nr 8/20216 privind înființarea mecanismelor prevăzute de Convenția privind drepturile persoanelor cu dizabilități, cu modificările și completările ulterioare, instituția vizitată are obligația de a comunica Consiliului de Monitorizare, în termen de 30 de zile, un răspuns motivat de privind recomandările și măsurile dispuse. Raportul de vizită și răspunsul motivat sunt publice și se afișază pe pagina de internet a instituției vizitate, pe cea a autorității publice în subordinea și coordonarea căreia se află aceasta, precum și pe cea a Consiliului de Monitorizare, cu excepția datelor personale.

Prezentul raport are inserate fotografiile din care rezultă cele consemnate în acesta. Restul planșelor și a înregistrărilor nu se fac publice, acestea rămân îndosariate la sediul Consiliului de Monitorizare spre consultare în condițiile legii.

Inspector de monitorizare -

Expert independent -

Expert independent -