



ROMÂNIA

CONSILIUL DE MONITORIZARE A IMPLEMENTĂRII CONVENȚIEI ONU PRIVIND DREPTURILE PERSOANELOR CU DIZABILITĂȚI

Autoritate autonomă sub control Parlamentar

Str. Nerva Traian nr. 3, sector 3, București; tel. +40 21 371 27 66; fax +40 21 371 27 58;
e-mail: secretariat@consiliuldemonitorizare.ro; web: www.consiliuldemonitorizare.ro

Nr. 896/04.04.2023

APROB,
PRESEDINTE

Dr. Emanuel Gabriel BOTNARIU

R A P O R T

privind vizita de monitorizare desfășurată la Casa de tip familial pentru copii cu dizabilități nr. 4 Tiur - Blaj, jud. Alba

Sumar :

Prezentul raport, întocmit ca urmare a vizitei de monitorizare inopinate desfășurată la Casa de tip familial pentru copii cu dizabilități nr. 4 Tiur - Blaj, jud. Alba, efectuată în temeiul prevederilor art. 11 alin. (1) din Legea 8/2016 privind înființarea mecanismelor prevăzute de Convenția privind drepturile persoanelor cu dizabilități este structurat în trei secțiuni, după cum urmează:

- I. Cadrul general și organizarea vizitei
- II. Constatările rezultate din vizita efectuată
- III. Recomandări

I. Cadrul general și organizarea vizitei

Prin Ordinul nr. 71/16.03.2023, președintele Consiliului de Monitorizare a dispus efectuarea unei vizite de monitorizare inopinate în data de 23.03.2023 la **Casa de tip familial pentru copii cu dizabilități nr. 4 Tiur - Blaj, jud. Alba**, denumit în continuare „centru”.

Din echipa de vizitare au făcut parte [redacted], inspector de monitorizare în cadrul Consiliului de Monitorizare, în calitate de coordonator al echipei, [redacted] și [redacted] experți independenți, reprezentanți ai societății civile.

II. Constatările rezultate în urma vizitei de monitorizare.

1. Descrierea serviciului social

Casa de tip familial pentru copii cu dizabilități nr. 4 Tiur - Blaj, jud. Alba, este o instituție privată a furnizorului de servicii Asociația „Filantropia Ortodoxă Alba Iulia” destinată să furnizeze servicii sociale în sistem rezidențial copiilor cu dizabilități și se află în relații de colaborare cu Direcția Generală de Asistență Socială și Protecția Copilului Alba.

Asociația „Filantropia Ortodoxă Alba Iulia” furnizează servicii sociale rezidențiale pentru copii cu dizabilități în baza Acordului cadru nr. 20308/02.06.2022 pentru furnizarea de servicii sociale de tip rezidențial pentru copii și tineri cu dizabilități în cadrul CTF cu dizabilități încheiat în parteneriat cu DGASPC Alba. Totodată Asociația deține un contract de comodat al cărui obiect îl constituie darea în folosință cu titlu gratuit a imobilului situat în municipiul Blaj, str. Costache Negri nr. 108 cu destinația de furnizare de servicii sociale pentru 12 copii și tineri cu dizabilități.

Costul serviciilor sociale, conform Act adițional nr. 7 la Acordul cadru nr. 20308/02.06.2022, în perioada 01.02.2023 - 01.08.2023 este de 5290 lei/beneficiar/lună.

CTF pentru copii cu dizabilități nr. 4 Tiur - Blaj are o capacitate totală de 12 de locuri.

Centrul este amplasat în localitatea Tiur - Blaj unde există mijloace de transport în comun - microbuze, autobuze.

Acesta își desfășoară activitatea cu licența de funcționare provizorie nr. 1808 din 24.10.2022, valabilă pe o perioadă de un an, până la data de 23.10.2023.

Clădirea în care centrul își desfășoară activitățile specifice este amplasată în comunitate și este o clădire cu parter unde se regăsesc: 4 dormitoare, 2 grupuri sanitare, o cameră de zi, bucătărie și sală de mese.

Sunt elaborate proceduri de lucru și registre, în conformitate cu legislația în vigoare.

Structura de personal a centrului, conform organigramei și a statului de funcții, cuprinde 7 posturi, toate ocupate, după cum urmează:

Denumirea funcției	Nr. posturi în statul de funcții	Posturi vacante
Șef centru/Coordonator/Președinte	1	0
Medic	-	-
Asistente medicale calificate	1	0
Infirmieri cu calificări în domeniu	-	-
Educator specializat	4	0
Psiholog	1	0

2. Beneficiari

Centrul găzduiește un număr de 12 de beneficiari, dintre care 4 fete și 8 băieți, cu vârste cuprinse între 6 și 20 de ani. Doar 11 beneficiarii dețin un certificat de încadrare în grad de handicap.

Vârsta beneficiarilor:

0-5 ani	6-10 ani	11-14 ani	15-17 ani	18-26 ani
-	3	3	3	3

Beneficiarii sunt persoane cu dizabilități încadrate în grad de handicap, după cum urmează:

Tipul de dizabilități:

Fizic	Somatic	Auditiv	Vizual	Mintal	Neuropsihic	Asociat	HIV/SIDA	Boli rare	Surdocecitate
-	-	-	-	9	2	-	-	-	-

Gradul de handicap:

Grav cu asistent personal	Grav	Accentuat	Mediu/ușor
0	4	3	4

La data efectuării vizitei, în centru erau toți cei 12 beneficiari.

3. Respectarea drepturilor prevăzute de Convenția privind drepturile persoanelor cu dizabilități (denumită în continuare CDPD)

- a) Accesibilitate, mobilitate personală, libertatea de expresie și opinie și accesul la informație (art. 9, 20, 21 din CDPD)

Art. 9 Accesibilitatea

Centrul este situat în localitatea Tiur - Blaj, jud. Alba, str. Costache Negri nr. 108 și se află în administrarea și coordonarea Asociației „Filantropia Ortodoxă Alba Iulia” care colaborează cu Direcția Generală de Asistență Socială și Protecția Copilului Alba.

Amplasarea centrului permite accesul spre comunitate al beneficiarilor la toate resursele și facilitățile acesteia: serviciile de sănătate, educație, muncă, cultură, petrecerea timpului liber (foto nr. 1, foto nr. 2, foto nr. 3).

Foto nr. 1



Foto nr. 2



Foto nr. 3



- Echipa de vizitare a identificat următoarele aspecte:
 - la intrare centrul dispune de rampă de acces dar nu are montat suprt mână curentă (foto nr. 4);
 - spațiile comune nu sunt accesibilizate: holul nu este accesibilizat (foto nr. 5, foto nr. 6);

Foto nr. 4



Foto nr. 5



Foto nr. 6



- distanța dintre paturi în dormitoare este conformă standardelor și asigură atât manevrarea cu ușurință a dispozitivelor asistive cât și independență în mișcare (foto nr. 7, foto nr. 8, foto nr. 9);

Foto nr. 7

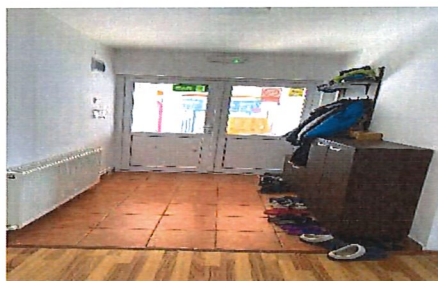

Foto nr. 8



Foto nr. 9



- grupurile sanitare nu sunt accesibilizate conform standardelor (foto nr. 10, foto nr. 11, foto nr. 12).

Foto nr. 10



Foto nr. 11



Foto nr. 12



➤ *Drept parțial respectat.*

Art. 20 Mobilitatea personală

Toți beneficiarii sunt deplasabili și nu sunt dependenți de dispozitive asistive sau fotoliu rulant.

➤ *Drept respectat.*

Art. 21 Libertatea de expresie și opinie și accesul la informație

Materialele informative și Carta beneficiarului sunt afișate conform prevederilor legilor în vigoare.

La nivelul centrului psihologul și asistentul social realizează informări pe înțelesul beneficiarilor cu privire la drepturile și obligațiile pe care le au. Majoritatea beneficiarilor cunosc și înțeleg drepturile pe care le are și modul în care le poate exercita.

Toți beneficiarii cunosc și înțeleg obligațiile pe care le au în cadrul centrului însă beneficiarii tineri respectă regulile selectiv.

Beneficiarii au acces la informațiile oferite prin intermediul mass-media, în fiecare cameră există cel puțin un televizor, centrul dispune de post telefonic fix accesibil acestora. O parte dintre beneficiari dețin și au abilitatea să utilizeze telefoanele mobile.

➤ *Drept parțial respectat.*

b) Recunoaștere egală în fața legii și accesul la justiție (art. 12 și art. 13 CDPD)

Art. 12 Recunoaștere egală în fața legii

Toți beneficiarii se află în centru în baza:

- hotărârilor de instanță - 8 beneficiari;

- hotărârilor CPC - 3 beneficiari;
- dispoziție de urgență - 1 beneficiar.

➤ *Drept respectat.*

Art. 13 Accesul la justiție

Din discuțiile purtate cu personalul centrului, în dimineața zilei de 22.12.2021, un beneficiar a fost suspectat de abuz asupra unei minore, ambii beneficiari rezidenți în Casa de Tip Familiar nr. 4 Tiur-Blaj. Suspiciunea de abuz a fost sesizată printr-un e-mail din partea psihopedagogului Liceului Tehnologic Blaj, unitate școlară frecventată de cei doi beneficiari. Până la data vizitei de monitorizare conducerea centrului nu deține informații și nici nu a făcut demersuri pentru a afla stadiul dosarului în cauză.

Împotriva aceluiași beneficiar, în iulie 2022, a fost formulată o plângere penală pentru agresiune asupra unui fost angajat.

Din discuțiile purtate cu personalul centrului a reieșit că de la data preluării serviciului social de către Asociația „Filantropia Ortodoxă Alba Iulia”, beneficiarul a fost chemat doar o singură dată la sediul poliției pentru aducere la cunoștință a drepturilor, obligațiilor, calității de suspect și a încadrării juridice privind săvârșirea infracțiunii de „Lovire sau alte violențe”. Persoanei care l-a însoțit (coordonatorul centrului) i-a fost interzis accesul pe motiv că acesta este major.

Totodată a mai reieșit faptul că beneficiarului i s-a oferit asistență juridică din oficiu.

➤ *Drept respectat.*

- c) Libertatea și siguranța persoanei, nimeni nu poate fi supus torturii și niciunui fel de pedeapsă sau de tratament crud, inuman ori degradant, nimeni nu poate fi supus exploatării, violenței și abuzului, protejarea integrității persoanei (art. 14, 15, 16, 17 din CDPD)

Art. 14 Libertatea și siguranța persoanei

Centrul deține toate avizele de funcționare.

Centrul este dotat cu sistem de monitorizare video a spațiilor comune interioare și exterioare.

Pe timpul nopții există supraveghetori educatorii specializați din cadrul centrului.

➤ *Drept respectat.*

Art. 15 Nimeni nu poate fi supus torturii și niciunui fel de pedeapsă sau de tratament crud, inuman ori degradant

În urma vizitei de monitorizare nu au fost identificate elemente care ar putea indica faptul că beneficiarilor li se aplică pedepse, tratamente inumane sau degradante.

Din discuțiile cu personalul și prin observații, echipa de monitorizare a constatat că aceștia nu sunt conționați. Situațiile de conflict sunt gestionate de către personalul aflat pe tură. În cazul în care acesta nu poate gestiona situația prin mediere, consiliere sau îndepărtarea agresorului, se contactează coordonatorul centrului și serviciul de urgență 112, conform procedurii.

➤ *Drept respectat.*

Art. 16 Nimeni nu poate fi supus exploatării, violenței și abuzului

Echipa de monitorizare nu a identificat elemente care ar putea indica faptul că beneficiarii au fost exploatați sau au fost supuși unor acte de violență sau abuz.

S-a constatat existența unui registru de evidență pentru sesizări și reclamații, în care este consemnată fiecare deschidere a cutiei de sesizări, care se face conform procedurii de la nivelul centrului. Nu sunt sesizări scrise, conform registrului de evidență.

➤ *Drept respectat.*

Art. 17 Protejarea integrității persoanei

Pe parcursul vizitei de monitorizare au fost identificate unele aspecte care ar putea să pună în pericol viața și integritatea corporală a beneficiarilor:

- la intrarea în centru există depozitate cadre de pat din lemn (foto nr. 13);
- la intrarea din spate sunt depozitate noptiere din lemn (foto nr. 14);
- în curtea din spatele centrului sunt depozitate noptiere și resturi din lemn (foto nr. 15).

Foto nr. 13



Foto nr. 14



Foto nr. 15

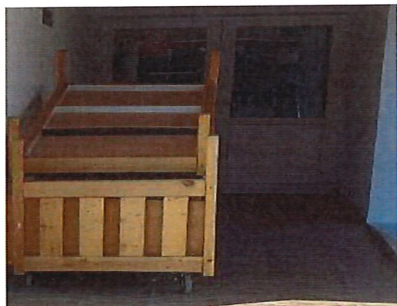

➤ *Drept parțial respectat.*

- d) Libertatea de mișcare și cetățenia, viață independentă și integrare în comunitate, (art. 18, 19 din CDPD), abilitare și reabilitare, participarea la viața culturală, activități recreative, timp liber și sport (art.26, 30 din CCPD)

Art. 18 Libertatea de mișcare și cetățenia

La data vizitei de monitorizare toți beneficiarii aveau emise acte de identitate valabile (Certificat de naștere - 12 beneficiari, Carte de identitate - 6 beneficiari și Certificat de Încadrare într-un grad de handicap - 11 beneficiari).

➤ *Drept respectat.*

Art. 19 Viață independentă și integrare în comunitate

Personalul centrului încearcă, acolo unde este posibil, menținerea legăturii și contactul permanent cu familia restrânsă sau extinsă sau menținerea relațiilor personale ale beneficiarilor cu alte persoane față de care aceștia au dezvoltat legături de atașament.

La momentul vizitei de monitorizare, un beneficiar era învoit în familie. Acesta este învoit în fiecare weekend și în fiecare vacanță la fostul asistent maternal.

➤ *Drept respectat.*

Art. 26 Abilitare și reabilitare

Din analiza documentelor puse la dispoziția echipei de monitorizare de către personalul centrului a reieșit faptul că există un program zilnic de activități care include planificarea activităților de îngrijire personală, servirea mesei, administrarea tratamentului, igienizare, informare și consiliere cu privire la drepturile și facilitățile sociale, abilitare și reabilitare, îngrijire și asistență, activități de menținere/dezvoltare a deprinderilor de viață independentă. Din discuțiile cu beneficiarii a reieșit faptul că există acest program iar ei participă voluntar la activitățile desfășurate.

Echipa multidisciplinară este constituită conform standardelor. Aceasta este formată din: manager de caz - asistent social din cadrul DGASPC Alba, psiholog, educator - persoana de referință din cadrul centrului și medicul de familie din comunitate.

Din analiza dosarelor a reieșit că beneficiarii sunt evaluați periodic. Dosarele sociale ale beneficiarilor sunt complete. Acestea cuprind certificatul de naștere, certificatul de încadrare într-un grad de handicap, certificate de orientare profesională, anchete sociale, fișe psihologice, etc.

Centrul are angajat psiholog. Psihologul se întâlnește cu fiecare beneficiar pentru evaluare și consiliere psihologică conform programării sau ori de câte ori este nevoie.

Consilierea se realizează individual în cabinet păstrând confidențialitatea discuțiilor, în camera de zi sau curte când vremea permite, în funcție de dorința fiecărui beneficiar sau atunci când se realizează consiliere de grup.

Echipa de monitorizare a identificat fișe de evaluare psihologică a beneficiarilor, plan de consiliere, fișe de consiliere psihologică.

Psihologul centrului desfășoară împreună cu beneficiarii activități de abilități manuale (foto nr. 16, foto nr. 17, foto nr. 18).

Foto nr. 16



Foto nr. 17



Foto nr. 18



➤ În decembrie 2021 a existat suspiciunea de viol între doi beneficiari ai centrului. Beneficiarul împlinise vârsta de 18 ani la data suspiciunii. De la acea dată și până la data vizitei de monitorizare nu s-a luat nici o măsură. Din discuțiile purtate cu managerul de caz - asistentul social, nici până la această dată nu se cunoaște stadiul dosarului. Cei doi beneficiari se află în continuare în același centru - Casa de tip familial pentru copii cu dizabilități nr. 4 Tiur - Blaj. Mai mult decât atât, în toamna anului 2022, pe numele tânărului a fost formulată o nouă plângere penală pentru agresiune asupra unui fost angajat. Urmare a celor două fapte tânărul a fost internat de mai multe ori la psihiatrie unde i-a fost modificat tratamentul. Nici DGASPC Alba și nici echipa pluridisciplinară nu a considerat necesar ca beneficiarul să fie transferat într-un serviciu care să se plieze pe necesitățile individuale.

Din discuțiile purtate cu beneficiarii a mai reieșit faptul că dacă au o problemă ei se adresează direct managerului de caz - asistentul social, pentru că „indiferent de ceea ce se propune la nivelul centrului, dumneaei ia deciziile”.

➤ Un alt caz este cel al beneficiarului în vârstă de 20 de ani, care a finalizat 12 clase la Școala Profesională Specială a Liceului Tehnologic „Timotei Cipariu” în anul 2022 și care refuză sistematic să se angajeze. Acesta cere deseori bilet de voie „ca să meargă să-și caute serviciu”, dar tot de atâtea ori este văzut la cerșit pe raza localității. Din discuțiile purtate cu managerul de caz - asistentul social, a reieșit faptul că acesta nu știe că beneficiarul merge la cerșit, fapt infirmat de personalul din cadrul centrului.

➤ ***Drept parțial respectat.***

Art. 30 Participarea la viața culturală, activități recreative, timp liber și sport

Curtea are spațiu suficient, dar aceasta nu este amenajată astfel încât beneficiarii să poată desfășura activități în scop recreativ.

În curtea din fața centrului există un leagăn (foto nr. 19).

Din discuțiile purtate cu personalul centrului a reieșit că aceasta a reușit să înlăture vegetația uscată din curte urmând să o amenajeze cu mobilier specific: băncuțe, leagăne, un foisor, etc. (foto nr. 20, foto nr. 21).

Foto nr. 19



Foto nr. 20



Foto nr. 21



Din discuțiile purtate cu beneficiarii și personalul centrului a reieșit faptul că aceștia au participat la plimbări la liziera pădurii;

- au fost aniversate zilele de naștere sărbătorite în casă sau la cofetărie unde beneficiarii au avut ocazia să-și invite prietenii din comunitate;
- au fost în vizită la Târgul de Crăciun de la Sibiu;
- în ajunul Crăciunului a fost „închiriat” un Moș Crăciun care a dăruit cadouri personal fiecărui beneficiar;
- în repetate rânduri, beneficiarii, în special cei mai mari, și-au petrecut după-amiezele de weekend la o cabană a unei angajate din cadrul centrului împreună cu familia acesteia;
- au fost la Mall la cumpărături unde beneficiarilor li s-a oferit ocazia de a-și alege singuri vestimentația (foto nr. 22, foto nr. 23);
- un beneficiar major, la dorința lui, a fost botezat, nașă fiind o angajată din cadrul centrului (foto nr. 24).

Foto nr. 22



Foto nr. 23



Foto nr. 24



Din discuțiile purtate cu beneficiarii și personalul centrului a reieșit faptul că aceștia participă frecvent la slujbele religioase din sat, merg la plimbare prin localitate și în afara acesteia, iar în anotimpul cald merg la picnicuri, adunat de măceșe și flori.

Din discuțiile purtate cu coordonatorul centrului, acesta a menționat că au fost demarate demersuri în vederea angajării unui logoped și a unui kinetoterapeut.

➤ *Drept parțial respectat.*

e) Dreptul la viață personală, respectul pentru cămin și familie (art. 22, 23 din CDPD)

Art. 22 Dreptul la viață personală

Beneficiarilor le este asigurată confidențialitatea datelor cu caracter personal, medical și de reabilitare, conform procedurii prevăzută de legislația în vigoare.

➤ *Drept respectat.*

Art. 23 Respectul pentru cămin și familie

1 beneficiar este învoit în fiecare weekend și în vacanțe de către fostul asistent maternal, persoană față de care copilul a dezvoltat o relație de atașament.

➤ *Drept respectat*

f) Educație (art. 24 CDPD)

Toți cei 12 beneficiari sunt școlarizați. Aceștia urmează fie cursuri la învățământ de masă, fie cursuri la învățământ special după cum urmează:

- Grădinița Școlii Gimnaziale „Simion Bărnuțiu” Tiur - Blaj: **1 beneficiar;**
- Școala Gimnazială „Simion Bărnuțiu” Tiur - Blaj:
 - cls. a II-a - învățământ de masă - **2 beneficiari;**
- Școala Specială a Liceului Tehnologic „Timotei Cipariu”:
 - cls. a III- a - școala specială - **1 beneficiar;**
 - cls. a IV-a - școala specială - **2 beneficiari;**
 - cls. a V-a - școala specială - **1 beneficiar;**
 - cls. a IX-a școala profesională specială - **2 beneficiari;**
 - cls. a X-a școala profesională specială - **1 beneficiar.**

2 beneficiari au absolvit 12 clase în anul 2022, la Școala Profesională Specială a Liceului Tehnologic „Timotei Cipariu”.

Pentru toți cei 9 beneficiari care au certificat de încadrare într-un grad de handicap și care urmează o formă de învățământ au fost eliberate Certificate de Orientare Școlară.

Din discuțiile purtate cu beneficiarii, personalul din centru și caracterizările școlare aflate în dosare precum și din Planurile Individualizate de Protecție a reieșit faptul că

beneficiarii au rezultate școlare bune, participă regulat la cursuri, nu au absențe și sunt implicați în procesul de învățare.

Unul dintre beneficiarii care a împlinit vârsta de 18 ani și care nu mai urmează nicio formă de învățământ îi însoțește zilnic pe beneficiarii mai mici de la centru spre școală și înapoi.

➤ *Drept respectat.*

g) Sănătate (art. 25 din CDPD)

În cadrul centrului nu există un cabinet medical. Acesta este improvizat într-un spațiu deschis, în sala de mese. Este amenajat un dulap cu cheie unde există un stoc de medicamente necesar tratamentelor beneficiarilor (foto nr. 25, fotonr. 26, foto nr. 27).

Foto nr. 25



Foto nr. 26



Foto nr. 27

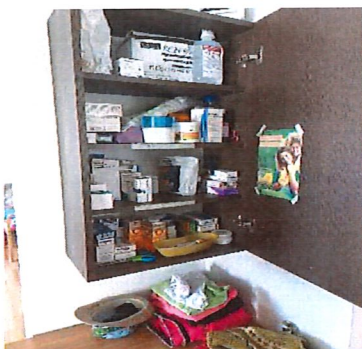

Centrul nu are cuprins în organigramă postul de medic.

Toți beneficiarii sunt înscriși la medic de familie din localitate, la care sunt programați în funcție de necesități și urgențe.

Tratamentul este administrat de către asistentul medical sau personalul aflat pe tură, în baza recomandărilor medicilor specialiști și este specificat în fișele beneficiarilor.

Conform analizei dosarelor medicale, s-au evidențiat analize medicale anuale și consulturi stomatologice de rutină, acestea efectuându-se în cazul unor simptomatologii semnificative sau a urgențelor.

Conținutul dosarelor medicale:

- Certificat de încadrare în grad de handicap;
- Scrisoare medicală;
- Analize anuale;
- Rețete nominale;
- Foaie de observație clinică generală (Spitalul Județean Alba Iulia);
- Investigații.

Centrul colaborează cu Centrul de Sănătate mintală din Alba-Iulia și Spitalul de Psihiatrie Blaj care asigură asistența psihiatrică a beneficiarilor.

Conform evidențelor medicale, există o centralizare a beneficiarilor cronici, 3 dintre aceștia se află sub tratament neuropsihiatric, administrat de asistentul medical în timpul programului de lucru și de educator în restul programului sub îndrumare medicală.

➤ *Drept respectat*

h) Munca și încadrarea în câmpul muncii (art.27 din CDPD)

Beneficiarii care au împlinit vârsta de 18 ani și care nu mai urmează nicio formă de învățământ sunt consiliați, îndrumați și ajutați în găsirea unui loc de muncă.

De la finalizarea cursurilor și până la data vizitei de monitorizare, unul dintre beneficiari a accesat mai multe locuri de muncă însă acesta a refuzat constant prezentarea la locul de muncă din diverse motive: „este greu”, „nu-mi place”, „nu vreau”, „e prea departe”, etc. (foto nr. 28). La un moment dat s-a ajuns până la semnarea contractului, dar acesta a refuzat să se mai ducă.

Foto nr. 28

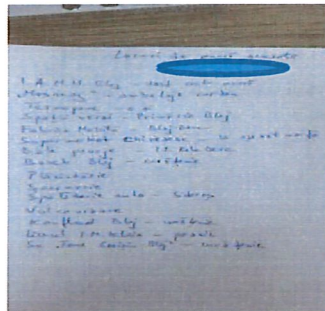

➤ *Drept respectat.*

i) Standarde de viață și protecție socială adecvate (art.28 din CDPD)

Centrul este greu identificabil din cauza faptului că nu există niciun panou care să indice că în acea locație funcționează un centru destinat copiilor cu dizabilități.

Acesta funcționează într-o singură clădire. Spațiile atât interioare cât și exterioare sunt curat întreținute.

Confortul termic și apa caldă menajeră sunt asigurate de centrala termică proprie.

Clădirea este iluminată natural și artificial.

Fiecare dormitor dispune de cel puțin un televizor, paturi cu saltele, noptiere în care se află obiecte personale ale beneficiarilor și dulapuri ce conțin articole de îmbrăcăminte. Obiectele de cazarmament sunt curate și bine întreținute.

Mobilierul din dormitoare este nou (foto nr. 29, foto nr. 30). Beneficiarii au posibilitatea de a personaliza dormitoarele (foto nr. 31).

Foto nr. 29



Foto nr. 30



Foto nr. 31



Igiena atât în spațiile comune cat și în dormitoare și grupuri sanitare este satisfăcătoare. **La băi/toaile persistă un puternic miros de urină.**

Cele 2 grupuri sanitare sunt placate cu faianță și gresie și au fost demarate demersurile în vederea accesibilizării (foto nr. 32, foto nr. 33). Este asigurată intimitatea beneficiarilor prin paravane (foto nr. 34).

Foto nr. 32



Foto nr. 33



Foto nr. 34

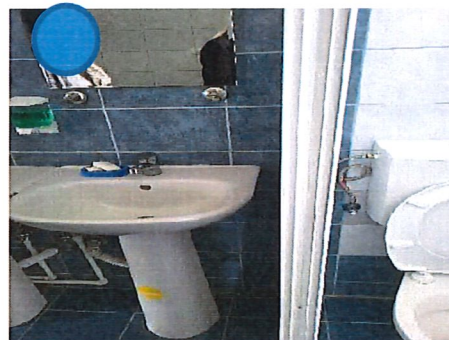

Centrul dispune de un spațiu cu destinație de sală de mese, bucătărie și magazie de alimente.

Spațiul de servire a mesei este dotat cu 3 mese fiecare cu 4 scaune, cu o igienă bună. (foto nr. 35, foto nr. 36, foto nr. 37).

Foto nr. 35



Foto nr. 36



Foto nr. 37

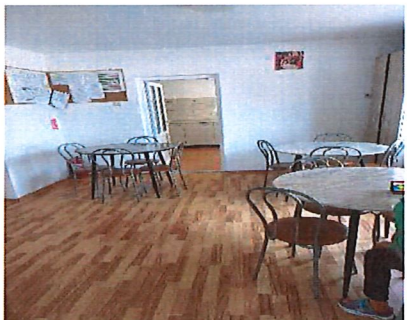
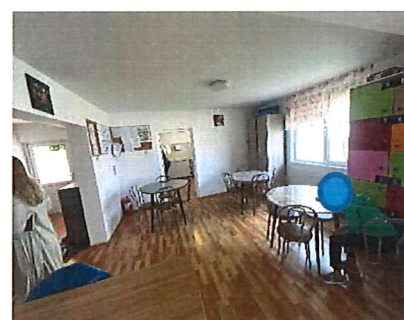

Bucătăria este dotată cu aparatură de strictă necesitate. **Mobilierul din bucătărie prezenta urme vizibile de uzură și murdărie** (foto nr. 38, foto nr. 39, foto nr. 40). Din discuțiile purtate cu personalul aflat pe tură a reieșit faptul că mobilierul din bucătărie urmează a fi înlocuit, motivul pentru care igiena bucătăriei este întreținută superficial.

Foto nr. 38



Foto nr. 39



Foto nr. 40



Din discuțiile purtate cu coordonatorul centrului a reieșit faptul că au demarat demersurile în vederea dotării acesteia cu mobilier și aparatură modernă (robot de bucătărie, mixer, etc).

Mâncarea este preparată în centru (foto nr. 41, foto nr. 42, foto nr. 43, foto nr. 44). La momentul vizitei de monitorizare, mâncarea pentru masa de prânz și cină era reci. Din discuțiile purtate cu personalul de serviciu pe tură a reieșit că aceasta este pregătită pe timpul nopții, în acest fel beneficiarii nu beneficiază de o masă caldă.

Foto nr. 41



Foto nr. 42



Foto nr. 43



Foto nr. 44



Coordonatorul centrului a menționat faptul că 6 din cei 12 beneficiari servesc masa de prânz la unitățile de învățământ.

Sunt prelevate probe alimentare din meniu și sunt păstrate în frigider împreună cu alte alimente. (foto nr. 45). Meniul este afișat la loc vizibil iar din declarațiile beneficiarilor, aceștia sunt consultați. Beneficiarii sunt încurajați să-și exprime preferințele alimentare și în măsura în care acest lucru este posibil se ține seama de ele. Meniul este stabilit zilnic de către personalul centrului împreună cu asistentul medical coordonatorul centrului iar aprovizionarea se realizează de 2 ori pe lună.

Din discuțiile purtate cu beneficiarii a reieșit că mâncarea este bună, dar deseori încălzită. Aceștia au mai afirmat că dacă vor supliment, li se dă (foto nr. 46, foto nr. 47).

Foto nr. 45



Foto nr. 46



Foto nr. 47



Spațiile de păstrare, depozitare a alimentelor sunt nearanjate. Ca și în bucătărie igiena acestor spații este satisfăcătoare (foto nr. 48, foto nr. 49, foto nr. 50).

Foto nr. 48

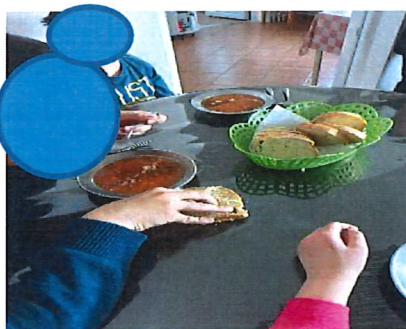

Foto nr. 49



Foto nr. 50



Spălătoria este situată într-o încăpere mică unde există o singură mașină de spălat amplasată într-una dintre băi (foto nr. 51). Nu există stabilit un traseu pentru colectarea și transportul rufelor murdare și a celor curate. Rufele sunt uscate afară sau în interiorul centrului pe suportul de uscat rufe (foto nr. 52, foto nr. 53).

Foto nr. 51



Foto nr. 52



Foto nr. 53



➤ *Drept parțial respectat.*

Art. 29 Participarea la viața politică și publică

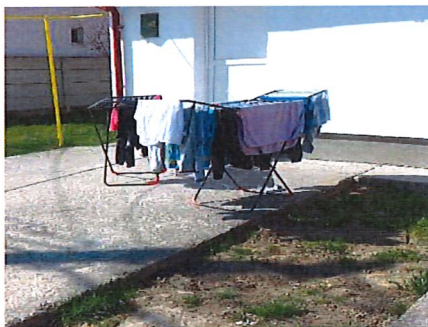
Beneficiarii cu vârste de peste 18 ani li s-au făcut informări despre dreptul la vot și ce presupune acesta.

➤ *Drept respectat.*

j) Gestionarea la nivelul centrului a situației epidemiologice actuale - Situații de risc și urgențe umanitare (art. 11 CDPD)

Nu există situații de incidență din sfera art. 11 CDPD.

➤ *Drept respectat.*

4. Situația deceselor

În ultimii doi ani nu au fost înregistrate decese.

Centru deține o procedură și a notificat Consiliului de Monitorizare pentru fiecare deces.

➤ *Drept respectat.*

III. Recomandări

Având în vedere cele constatate în urma vizitei pe care am efectuat-o la Casa de tip familial pentru copii cu dizabilități nr. 4 Tiur - Blaj, jud. Alba, echipa de monitorizare formulează următoarele recomandări pentru respectarea drepturilor persoanelor cu dizabilități, astfel cum sunt prevăzute de CDPD:

Accesibilitate, mobilitate personală, libertatea de expresie și opinie și accesul la informație (art. 9, 20, 21 din CDPD)

Art. 9 Accesibilitatea

1. Accesibilizarea mediului fizic conform standardelor, la intrarea în centru și în spațiile comune: holuri și grupuri sanitare.

Art. 20 Mobilitatea personală

1. Dotarea centrului cu autoturism accesibilizat nevoilor beneficiarilor.

Art. 21 Libertatea de expresie și opinie și accesul la informație

1. Informări și consilieri periodice ale beneficiarilor cu privire la obligațiile pe care le au în cadrul centrului.

Libertatea și siguranța persoanei, nimeni nu poate fi supus torturii și niciunui fel de pedeapsă sau de tratament crud, inuman ori degradant, nimeni nu poate fi supus exploatarei, violenței și abuzului, protejarea integrității persoanei (art. 14, 15, 16, 17 din CDPD)

Art. 17 Protejarea integrității persoanei

2. Îndepărtarea obiectelor de mobilier și resturilor de materiale din curtea centrului.

Libertatea de mișcare și cetățenia, viață independentă și integrare în comunitate, (art. 18, 19 din CDPD), abilitare și reabilitare, participarea la viața culturală, activități recreative, timp liber și sport (art.26, 30 din CCPD)

Art. 26 Abilitare și reabilitare

1. Reevaluarea beneficiarilor care au împlinit vârsta de 18 ani și care nu urmează nicio formă de învățământ și identificarea unor servicii sociale care să se plieze pe necesitățile și nevoile individuale.
2. Atitudine profesionistă a personalului față de beneficiar și respectarea codului deontologic și de etică.

Art. 30 Participarea la viața culturală, activități recreative, timp liber și sport

Amenajarea curții astfel încât beneficiarii să poată desfășura activități în scop recreativ.

Art.28 din CDPD Standarde de viață și protecție socială adecvate

1. Montarea unui panou de identificare a serviciului social.
2. Efectuarea igienei și a curățeniei și păstrarea acestora în toate încăperile centrului.
3. Ordonarea și păstrarea alimentelor pe sortimente, în condiții de igienă.

În respectarea prevederilor art. 14 alin. (6) și alin. (7) din Legea nr 8/20216 privind înființarea mecanismelor prevăzute de Convenția privind drepturile persoanelor cu dizabilități, cu modificările și completările ulterioare, instituția vizitată are obligația de a comunica Consiliului de Monitorizare, în termen de 30 de zile, un răspuns motivat de privind recomandările și măsurile dispuse. Raportul de vizită și răspunsul motivat sunt publice și se afișază pe pagina de internet a instituției vizitate, pe cea a autorității publice în subordinea și coordonarea căreia se află aceasta, precum și pe cea a Consiliului de Monitorizare, cu excepția datelor personale.

Prezentul raport are inserate fotografiile din care rezultă cele consemnate în acesta. Restul planșelor și a înregistrărilor nu se fac publice, acestea rămân îndosariate la sediul Consiliului de Monitorizare spre consultare în condițiile legii.

Inspector de monitorizare -

Expert independent -

Expert independent -